

新春特集号

事務所は1月9日(火)からです。
尚、1月5日は本部旗開きを行います。

建設長崎

January
No.703

2024年1月15日
1部20円 組合員の購読料は組合費に含まず
印刷●(株)昭和堂 TEL095-821-1234

発行●長崎県建設産業労働組合 〒852-8021 長崎市城山町17番58号 TEL095-862-7121 FAX095-862-5281 <http://www.kensetunagasaki.org/> 発行責任者●若杉孝雄 編集人●古井宏樹

謹賀新年

二〇二四年 元旦

建設労働者の処遇改善と 担い手確保・育成に向けて

一〇〇万人国会請願署名を成功させよう



築城400年を迎える島原城

写真提供 株式会社島原観光ビューロー



謹んで新春の
お慶びを申し上げます

昨年は、大変お世話になりました。
物価高と人材高騰で仕事も暮らしも
大変厳しい状況ですが、仲間の結束を図り
魅力ある組合づくりのため、組織の強化・
拡大、仕事確保、建設国保の育成・強化
に全力を尽くしてまいります。
今年もご支援をよろしくお願い申し上げます。

- | | | | | | | | | | | | | | | | | | | | | | | | | | | |
|---------|---------|---------|---------|-----------|-----------|---------------|---------------|-----------------|-----------|-----------|-----------|-----------|-------------|-------------|-------------|-----------|---------------|---------|---------|-------------|-------------|-------------|-------------|-------------|-------------|-----------|
| 主 婦 会 長 | 青 年 部 長 | 顧 問 長 | 顧 問 長 | 平 戸 支 部 長 | 北 松 支 部 長 | 佐 世 保 北 支 部 長 | 佐 世 保 東 支 部 長 | 佐 世 保 中 央 支 部 長 | 島 原 支 部 長 | 大 村 支 部 長 | 諫 早 支 部 長 | 西 彼 支 部 長 | 浦 上 東 支 部 長 | 浦 上 西 支 部 長 | 東 長 崎 支 部 長 | 市 南 支 部 長 | 中 央 大 浦 支 部 長 | 書 記 次 長 | 書 記 長 | 副 執 行 委 員 長 | 副 執 行 委 員 長 | 副 執 行 委 員 長 | 副 執 行 委 員 長 | 副 執 行 委 員 長 | 副 執 行 委 員 長 | 執 行 委 員 長 |
| 山 形 マス子 | 方 山 栄 治 | 田 上 一 郎 | 北 村 政 和 | 岡 田 輝 久 | 須 藤 榮 治 | 福 田 喜 志 男 | 茅 原 英 祐 樹 | 本 城 祐 輔 | 一 瀬 純 男 | 中 村 太 三 郎 | 岩 崎 喜 三 郎 | 田 崎 順 一 | 佐 藤 昭 彦 | 里 藤 澄 宏 | 小 宮 清 治 | 馬 渡 鉄 洋 | 若 杉 孝 雄 | 西 平 博 之 | 寺 田 孝 弘 | 木 下 孝 明 | 井 手 忠 保 | 坂 口 忠 義 | 石 田 忠 義 | 佐 藤 哲 雄 | 佐 藤 主 介 | |

他執行部一同

長崎県建設産業労働組合
長崎県建設事業国民健康保険組合
(一社)長崎県中小建設業協会
長崎県建設技術専門学院本部



執行委員長 年頭挨拶

執行委員長 佐藤 圭介



より良い組合づくりへ

新年あけましておめでと
うございます。組合員並び
にご家族の皆様にはご健康
で新年をお迎えのことと心
よりお慶び申し上げます。
昨年は組合の諸活動に対し
まして皆様のご理解とご協
力を賜り心から感謝と御礼
を申し上げます。

昨年よりコロナに伴う行
動制限も解除され社会経済
活動が正常化しました。本
部や各支部においてもコロ
ナ前の運動を再開する動き
が活発化し、多くの仲間の

り組みも通年運動として、
仲間による現場での口コミ
やあらゆる集まりを通じて
拡大への理解と協力を求め
ていきます。一方で、建設
業における担い手不足が深
刻化する中、団塊の世代の
方々の「二〇二五年問題」
を機に今後多くの先輩達の
大量脱退も懸念されること
もです。後期高齢を契機に
組合脱退をお考えの皆様は
対しましては、これまでの
協力への感謝と共に、継続
加入へのご理解をいただく
よう個別に丁寧な対応に努
めてまいります。

建設長崎最大のメリット
である建設国保の事業運営
も、毎年強いられる介護給
付費と高齢者拠出金の負担
増、そして一般医療費の高
騰により厳しい状況が続い
ています。医療費が上昇す
れば保険料負担も増大しま
す。国庫補助相当分を除く
不足する部分を保険料で
賄っており毎年保険料の改
定をお願いしている状況で

す。現行の保険料区分賦課
方式については今日の就労
環境の多様化（法人化、一
人親方の増加傾向等）や負
担の公平性の観点から所得
情報も加味した一定の見直
しも必要な時期にきていま
す。建設労働者職人のため
の建設国保を将来的に維持
運営していくための必要な
制度見直しも視野に入れな
がら国庫補助金確保のハガ
キ要請と国保組合の育成強
化、保険証交付存続に向け
て取り組みます。

国土交通省では、現場で
従事する建設技能者の処遇
改善に向けた対策として、
現場の労働者の適正な賃金
確保のため請負契約の際、
不当なダンピングで労働者
職人にそのしわ寄せが及ば
ないよう国自らが標準的な
労務費を定める仕組みを盛
り込んだ法改正の議論が行
われています。こうした、
法律改正実現に向けて国の
責任で「適切な賃金水準の
確保」と「労働環境や処遇
の改善」等の喫緊の課題を
解決させるための大衆行動
として、「全建総連

一〇〇万人国会請願署名行
動に取り組んでいます。仲
間の皆様のご理解とご協力
を切にお願い致します。

建設業を取り巻く環境は
昨年からの「石綿事前調査
結果報告の義務化」や「イ
ンボイス制度」、今年から
の「時間外労働時間の規制
強化」、「CCUSの登録促
進」など大きな変革期を迎
えています。そのような中
で求められているのは情報

です。建設長崎ではホーム
ページや機関紙を通じて常
に情報を発信していますが、
まだまだ周知不十分な状況
です。SNS等も活用しな
がら仲間の皆様との繋がり
を確保・維持し、当面する
課題と情報共有を図れる
ネットワークづくりを目指
します。

建設長崎の組織数も高齢
化とコロナ禍による社会情
勢の変化により三年前と比
較して一九五名減の六三五
三名（令和五年十一月末）
と厳しい状況にあります。

私達執行部や書記局員は、
現状を受け止め今一度、建
設技能者の社会的・経済的
地位の向上を目指すという
組合運動の基調を再認識す
る必要があります。建設長
崎の運動を停滞させること
なく、建設長崎が建設技能
者職人のための組合として
在り続けていくためにも仲
間の皆様には活動交流や対
話にぜひご参加いただいた
かと思っております。そして
相談できる、頼りになる組
合として仲間へ寄り添い声
を伺いながら、これからも
より良い組合づくりに向け
て役員一丸となって邁進
してまいりますので、今後
とも皆様の尚一層のご支援
ご鞭撻を賜りますようお願い
申し上げます。

結びに、本年が組合員並
びにご家族の皆様にとりま
して健康で明るい年であり
ますようご祈念申し上げます
頭のご挨拶とさせていただきます。本年もよろしくお
願い申し上げます。

令和六年度国保組合予算確保に向けた

ハガキ要請行動

一万五千九百四十通集約

ご協力ありがとうございました

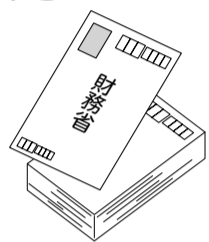

令和六年度の国保組合開
係予算において、私たちの
社会保険の要であります建
設国保の現行水準の維持に
向け、組合員・家族の皆様
にハガキ要請行動に取り組
み頂いた結果、一万五千九
百四十通の要請ハガキを集

約することができました。
全ての支部において、割り
当て目標を超える集約数と
なりました。

ハガキ要請行動は組合員
と家族の声を直接伝える運
動です。組合では集約され
たすべてのハガキを点検し、

持続可能な建設業の実現に向けた

「100万人国会請願署名」 ご協力よろしく願っています

の制度インフラである、建
設キャリアアップシステム
(CCUS)の普及促進も
重要となってきます。

建設長崎の上部団体であ
る全建総連では、魅力ある
そして持続可能な建設業に
向けて、関連施策の実現を
進めていくために、「建設
労働者の雇用改善、担い手
確保・育成に関する
100万人国会請願署名」
に取り組んでいきます。

建設業は、住まいや社会
資本・インフラ等を担い、
安全・安心な暮らしを支え
る上で欠かせない基幹産業
ですが、建設労働者の減
少・高齢化が非常に深刻な
問題となっているのが現状
です。

その要因としては、他産
業と比べ、低賃金、長時間
労働、休日の少なさなどが
挙げられ、その厳しい就労
環境・労働条件が若年者の
入職・定着を阻む大きな要
因ともなっています。

このような状況を打開す
るため二〇二四年四月から、
働き方改革関連法が建設業
にも適用され、時間外
労働の上限規制等がおこな
われることにより、長時間
労働の是正や週休二日制の
推進など、労働環境の改善
に期待が持たれます。

また、経験や技能を評価
し、能力に応じた適正な賃
金確保を目指す建設業共通
組合員・家族の皆様には、

建設業技能労働者の年収は451万円で上昇傾向
にはありますが、全産業の水準には達していま
せん。加えて建設業は、他産業と比較して長時
間労働で完全週休2日制導入割合が低く、技能
労働者の賃金支払いの形態は日給制が多い現状
です。厳しい就労環境・不安定雇用が、若年者
の入職・定着を阻む大きな要因となっています。
担い手の確保・育成に向けて、賃金・単価の大幅
な引き上げ、雇用安定のための法定福利費確保
、長時間労働の是正、休日の確保（週休2日）
が必要です。

建設業平均に達していない賃金
●建設業の技能労働者（男性）の賃金（年収）は、2000年代と比較して
上昇しており、当時より全産業平均との差は縮小しているものの、現
状においても全産業平均より10%低い状況にある。

建設労働者の現状 2

低賃金、長時間労働、休日の少なさが 入職を阻む大きな要因

建設業技能労働者の年収は451万円で上昇傾向
にはありますが、全産業の水準には達していま
せん。加えて建設業は、他産業と比較して長時
間労働で完全週休2日制導入割合が低く、技能
労働者の賃金支払いの形態は日給制が多い現状
です。厳しい就労環境・不安定雇用が、若年者
の入職・定着を阻む大きな要因となっています。
担い手の確保・育成に向けて、賃金・単価の大幅
な引き上げ、雇用安定のための法定福利費確保
、長時間労働の是正、休日の確保（週休2日）
が必要です。

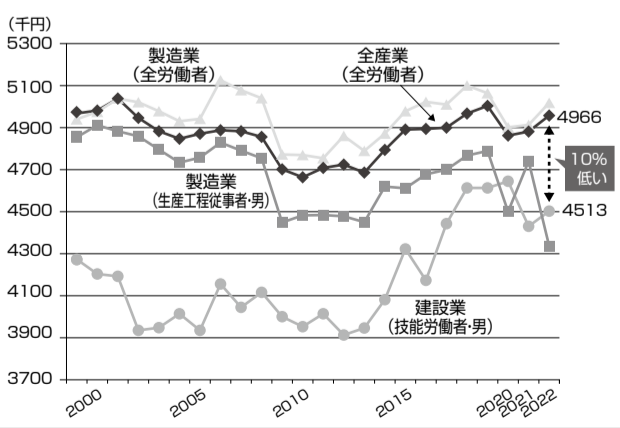

重要事項

- 建設労働者の雇
用改善、能力
開発の推進及
び向上を図る
とともに、高
い水準の賃上
げに向けた環
境整備に努め
ること。
- 建築大工をはじ
めとした若年
者等の入職・
定着を促進し
建設業の担い
手確保・育成
を推進するこ
と。
- 建設キャリア
アップシステ
ム（CCUS）
の普及促進を
図ること。

建設労働者の現状 1

建設労働者の減少・高齢化が深刻な状況

建設業就業者（総務省：労働力調査）は、55
歳以上が約36%、29歳以下が約12%と高齢化が
進行し、次世代への技術継承が課題となっています。

2020年の国勢調査（総務省統計局）の結果で
は、全国の建設技能者（建設・採掘従事者）は
244万7000人で前回調査（2015年）から減少、19
歳以下（10代）では各職種とも大幅な減少とな
り、10代の大工職は全国で2120人、豊職につ
いてはわずか10人という衝撃的な結果となりま
した。建設技能者の処遇改善、担い手確保・育成
はもはや一刻の猶予もない状況です。

高齢化が顕著な建設業

●建設業就業者は、55歳以上が約36%、29歳以下が約12%と高齢化が
進行し、次世代への技術継承が課題。実数ベースでは、2022年平均の建
設業就業者数のうち、55歳以上が172万人で前年比1万人増、29歳以
下が56万人で前年比1万人減。

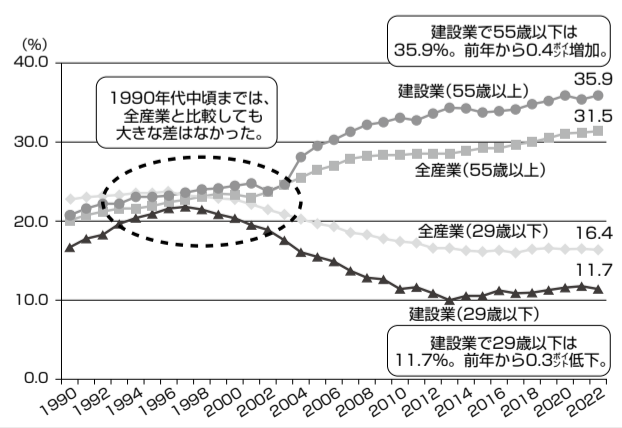

2024年 (令和6年) たつ(辰)年 年男・年女



「支部発展に協力」

北村 五男

(中央・大浦支部)

昨年の支部大会で十年間務めさせていただいた支部



長の職を退任いたしました。この間、組合員・家族の皆様をはじめ多くの方に活動へご協力をいただきましたこと、この場をお借りして改めてお礼を申し上げます。皆様方には今後も中央大浦支部の益々の発展にご協力をお願いするとともに、私も一組合員として、可能な限りで協力をさせていただきます。

「家族孝行・健康第一に!!」

里 澄宏

(東長崎支部)

七十二歳となる今年、



十五歳から五十七年間大工一筋に頑張ってきました。これからは苦勞をかけてきた家族や妻と旅行を楽しみたいと思っています。今日迄お世話になった沢山の方に感謝し健康を第一に、そしてゆっくりぼちぼちとご縁あるお客様に喜んでもらえる大工道を励んで参ります。

「充実した1年間に」

徳永 卓也

(市南支部)



書記局の勧めもあり、昨年より青年部活動に参加するようにになりました。青年部はさまざまな活動を行い、いろんな方と顔を合わせる事が出来ました。私自身36歳年男として、仕事や趣味、青年部活動合わせて、充実した1年間にしたいと思っています。

「日々勉強」

片山 聡洋

(浦上西支部)



物価高が止まらず厳しい経営状況が続く中で、インボイス制度の導入や働き方改革の推進など、個人事業主には大変な時代になったと感じています。持続可能な建設業界の発展に向けて変化が進む業界の動向に取り残されないようにしっかりと学習しながら頑張ります。

「天高く昇る龍のように!」

中尾 亮

(浦上東支部)



辰年、私は4回目の年男です。物価は高騰していますが、仕事や健康面では辰年にあやかり勢いよく活気にあふれ、天高く昇る龍のようでありたいと思っています。これからも決して慢心することなく精進して参ります。

「人生を一步步、楽しむ」

山中 茂

(西彼支部)



6度目の年男を無事に迎えることが出来ました。近年、何より健康が一番の宝だと、深く実感しています。「辰」転じて「竜」といえば、藤井聡太さんが竜王戦を防衛したのは記憶に新しいですが、私もこれからの人生を「歩」ずつ、楽しみたいと思います。

「充実した一年に」

志田 憲昭

(天村支部)



早いもので人生の折り返し地点の年となりました。仕事の傍ら、長年活動した消防団も退団しますが、これからも健康に留意し、仕事に私生活に充実した一年にしていきたいと思っています。

「夫婦二人三脚」

久保田 翔

久保田小百合

(島原支部)



これからも地域に寄り添い、「久保田工務店で良かった」と、お客様・従業員の皆さんに言っていただけける工務店を目指し、夫婦二人三脚で、日々の仕事に真摯に取り組んでいきたいと思っています。

「夢」

下村 高男

(諫早支部)



振り向かず歩き続けた。毎日の時間が足りない、休憩時間もない、食事の時間も少ない、こんな最高の仕事を見つけた、努力をしたつもりもなく、僕は趣味を仕事にできた。そして、人生大学の卒業式に満面の笑みで出席したい。

「健康第一」

梅里登志夫

(佐世保中央支部)



早いもので、今年還暦を迎えます。ケガや病気に注意し、若い方には負けないよう仕事に励みたいと思います。組合活動も副支部長として、支部を盛り上げていきたいと思っています。

「怪我無く、仕事」

松尾 勝信

(佐世保東支部)



怪我なく、病気せず、と当たり前だった事が年々難しくなっています。交通事故や労災事故、インフルエンザと、様々な危険が周囲に潜んでいます。仲間と協力しながら、全員が無病息災にできたらと思います。家族、仲間、組合員の皆様と新年を迎えたいです。

「日々感謝」

中村 忠男

(佐世保北支部)



今年、6回目の年男を迎えるに当たり、15歳で大工の世界に入り早56年、仕事や日常の生活におわれながらも、健康、家族、仕事、仲間、多くの方々にも恵まれ感謝の気持ちです。困難な世界の中、ゆつくりと毎日を大切に過ごしてゆきたいと思っています。

「日々精進」

坂中 善男

(北松支部)

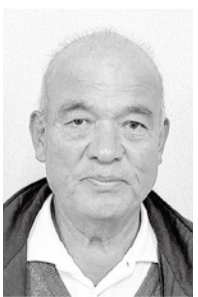

時が経つのは早いもので、今年で六回目の年男を迎えます。まだまだコロナや不況や物価の上昇など、大変な状況が続きますが、これからも病気やケガに気を付けて日々精進していきたいと思っています。

「家族みんなが健康で楽しい一年に」

瀬上健太郎

(平戸支部)



今年は何年という事ですが、ここ何年かは一年があつという間に過ぎていくなど感じています。また病気がケガ無く、家族皆が健康で楽しく過ごせるような充実した一年になるように頑張ります。



市南・大村支部合同 青年部親睦釣り大会

令和五年十一月二十六日 午前六時三十分に出港しま(市)市南・大村支部合同青年部親睦釣り大会を開催しました。長崎市深堀漁港に集合でしたが、皆さんやる気満々のご様子。総勢九名で大吉丸という船に乗り込み、



漁船を背に集合写真

午前六時三十分に出港しま(市)市南・大村支部合同青年部親睦釣り大会を開催しました。長崎市深堀漁港に集合しましたが、皆さんやる気満々のご様子。総勢九名で大吉丸という船に乗り込み、ポイントに着くと、早速各々準備していた竿に仕掛けタイラバを付けて、ポチャンポチャンと音が聞こえてきました。と思った矢先に、当たりが!!竿がしなり大物の予感。本部青年部方山部長が見事鯛を釣り上げました。幸先の



大物を釣り上げたぞー!!



二人で記念撮影

東長崎支部

青年部旅行会 in 沖縄

世界遺産探訪をテーマに開催している「青年部旅行会」は、今回「首里城」を訪問する事を計画し、十一月十六日(木)から十八日(土)の日程で、沖縄県へ行ってきました。お目付け役に、里支部長と本田青年部担当三役にも同行してもらい、総勢十二名です。旅行の醍醐味はおいしいものと、観光地巡りとショッピングと……。那覇空港から、バスでウミカジテラスへ、運賃箱に二日目、古宇利島へ。青い海に架けられた全長二キロの橋を渡り、「ハート



守礼門前にて集合写真

ひめゆりの塔では、悲惨な戦争の犠牲となった少女や県民の話を聞きながら、平和の尊さを改めて実感しました。沖縄の美味しいもの、酒、観光地、人、風土、歴史を堪能し、皆さんそれぞれ得たものがありました。最終日、世界遺産「首里城」へ、四年前に焼失し現在修復中の作業が、大がかりで、さすが国の事業は違うなど感心しつつ、大きなまた次回の旅行会を楽しみに、お土産で



「わくわくふれあい市」



「どろんこの里」

大村支部 大村第一分会住宅デー

令和五年十一月十九日(日) 大村第一分会住宅デー(包丁とぎ)を約十年ぶりに木場公民館にて開催しました。悪天候の心配がありました。が、晴れて、気温も落ち着



「木場公民館」

いた研ぎ日和となりました。会場の準備をしていると、受付は九時からでしたが、その前に包丁を持って来られた方々が、多くいらつしやり、忙しくなる予感を皆さん感じていました。予感通り、続々と受付をされる方が増え、あつという間に、机いっぱいになり、包丁が並べられており、それを受付から持って研ぎ手の方へ渡す流れが自然とでき、円滑に行われていました。包丁も様々な種類があり、出刃、刺

身、両刃包丁など、一本一本刃先を見て触って確認しながら仕上げている目は真剣そのもの。お昼の時間も忘れるくらい、皆さん真剣に研いでいました。その結果、総数四百本研ぎ切りました。途中、



研ぎあげる様子

佐世保東支部住宅デー

毎年恒例の住宅デー無料の包丁研ぎを開催しました。「わくわくふれあい市」は前日の冷たい風とは変わり、穏やかで心地よい天気でした。早朝の寒い中テント設営を終えると早速、包丁を持ったお客さんが来場され、住宅デーが始まりました。お客さんが中々途切れる事もなく、順調に受付人数が増えました。暖かい飲み物で休憩しながら無事に包丁を研ぎ終わられました。一日目、来場者(八十七名)包丁百七十七本となり、今年も多くの地域住民への宣伝が出来たと思います。

《参加者》
十一月十九日 敬称略
「わくわくふれあい市」
茅原喜志男 小谷 守
大庭 真八 穂
鴨川 浩樹 丸田 勉
吉居 雄一 田中 和樹
迎 良則 城戸 行誠
松延 貴男 柳 政博
枝折 春紀 柳 光輝
茅原 一樹 喜人
田中 光輝 田中 勇男
佐藤委員長 石田副委員長

《参加者》
十一月二十六日 敬称略
「どろんこの里」
長島 則行 小谷 守
大庭 真八 鴨川 浩樹
迎 良則 丸田 勉
川端 昭吾 松延 貴男
城戸 行誠 山崎 洋一
田中 光輝 江良 春美

建設キャリアアップシステム(CCUS) 技能者登録推進助成金について

建設キャリアアップシステムは2019年4月より本格運用が開始されています。

建設長崎では、このシステムを活用し、技能者登録の推進や、技能者の処遇改善、中小零細事業者の仕事確保をめざすため、技能者カードを取得した組合員を対象に、助成金の給付を行なってまいります。

- 対象者 技能者カードを取得した組合員
- 申請期間 2024年5月31日まで
- 申請方法 各支部にある申請用紙に記入し技能者カードの写しを添付して申請
- 助成金 1人 2,000円
- 技能者登録料 ①簡略型 2,500円 ②詳細型 4,900円

全建総連技能者育成基金制度

全建総連は、組合員の資格取得による技術・技能の向上、技能者育成を支援することを目的に技能者育成基金制度を創設。2018年4月から資格取得による報奨金制度を実施。「資格取得報奨金制度」では、取得した資格に応じ2千～1万円を全建総連から申請者(組合)を通じて組合員の方々へ支給されます(対象資格は下表を参照)。

資格取得で報奨金がもらえます。

- 申請方法
 - ①資格取得報奨金制度申請書(※要印鑑持参)
 - ②資格取得を証明する書類(合格証書、修了証明書等)
 以上を組合(各支部事務所)へ提出して申請を行って下さい。

- 申請時の注意点
 - ・受講時に組合員であること。
 - ・組合費等の滞納(3ヶ月以上)がないこと。
 - ・申請期限は資格取得から3年以内。

■対象資格
 区分1：10,000円
 一級建築士、設備設計一級建築士、構造設計一級建築士、単一等級技能士、一級技能士(※1)、一級施工管理技士(技術検定試験)、第一種電気工事士、電気主任技術者(第一種、第二種)、電気通信主任技術者、給水装置工事主任技術者、登録基幹技能者(全職種)

区分2：5,000円
 二級建築士、木造建築士、二級技能士(※1)、二級施工管理技士(技術検定試験)、第二種電気工事士、電気主任技術者(第三種)、電気通信工事担任者、職業訓練指導員免許(※2)、測量士、建築設備士、消防設備士、建築仕上改修施工管理技術者、道路標識点検診断士、発破技士、火薬類取扱保安責任者、消防設備点検資格者、海上起重作業管理技士、基礎施工士、一級エクステリアプランナー、ジェットグラウト技士、第二種冷凍メカニク類取扱技術者、運動施設施工技士、排水設備工事責任技術者、配水管工技能者、金属屋根工事技士、認定ログビルダー、プレハブ建築マイスター(※波線19資格は2021年4月1日取得分から適用)、日本ウレタン断熱協会品質管理責任者(※2022年4月1日取得分から適用)、1級建築測量技能者(※2022年6月1日取得分から適用)

区分3：2,000円/作業主任者
 ガス溶接、コンクリート破砕器、ずい道等の覆工、ずい道等の掘削等、採石のための掘削、鋼橋架設等、コンクリート橋架設等、特定化学物質及び四アルキル鉛等、鉛、木材加工用機械、地山の掘削及び土止め支保工、型枠支保工の組立て等、足場の組立て等、建築物の鉄骨の組立て等、木造建築物の組立て等、コンクリート造の工作物の解体等、酸素欠乏・硫化水素危険、有機溶剤、石綿

(※1)
 技能検定建設関係33職種(造園、さく井、建築板金、冷凍空調調機器施工、石材施工、建築大工、枠組壁建築、かわらぶき、とび、左官、薬師、ブロック建築、エーエルシーパネル施工、タイル張り、配管、厨房設備施工、型枠施工、鉄筋施工、コンクリート圧送施工、防水施工、樹脂接着剤注入施工、内装仕上げ施工、熱絶縁施工、カーテンウォール施工、サッシ施工、自動ドア施工、バルコニー施工、ガラス施工、ウェルポイント施工、塗装、路面標示施工、広告美術仕上げ)、金属加工関係で1職種(鉄工)、電気・精密機械器具関係で1職種(電気製図)、木材・木製品・紙加工品関係で4職種(家具製作、建具製作、畳製作、表装)、その他で5職種(ビル設備管理、情報配線施工、ガラス用フィルム施工[建築フィルム作業]、ビルクリーニング、ハウスクリーニング)

(※2)
 職業訓練指導員免許36科(建築科、とび科、建設科、建築板金科、畳科、表具科、左官・タイル科、配管科、木工科、塗装科、塑性加工科、造園科、森林環境保全科、構造物鉄工科、電気科、電気工事科、建設機械運転科、ブロック建築科、石材科、屋根科、築炬科、さく井科、枠組壁建築科、プレハブ建築科、スレート科、防水科、インテリア科、床仕上げ科、熱絶縁科、サッシ・ガラス施工科、広告美術科、建築物衛生管理科、建築物設備管理科、冷凍空調機器科、土木科、住宅設備機器科)(※波線の25科は2021年4月1日取得分から適用)

全建総連

マイカー共済のご案内

2023年11月より



労働組合では、可能分所得の向上や無保障者をなくすための取り組みなど、組合員の皆さまの安心とゆとりある暮らしを実現するため、共済活動に取り組んでいます。

共済活動とは、組合員自らの自主的、自発的な意思にもとづき、組合員の助け合いによる、組合員のための福祉向上を目的とした活動です。

優良ドライバーを応援するマイカー共済に
 団体のメリットを
 長崎県建設産業労働組合を通じて
 加入すれば
 団体割引20.0%適用!

※1 新規加入の場合、2023年10月1日から効力が開始(共済期間の始期は2023年11月1日)する契約。更新契約の場合、2023年10月末以降に満期更新を迎える契約。
 ※2 記載の団体割引率は、当該団体における割引率です(車種や補償内容により契約個々の割引率は異なります)。また、適用される割引率は、毎年11月末時点の実績(契約件数・損害率)で決まるため、変動することがあります。
 ※3 制度改定により団体割引適用の仕組みや割引率などが見直される場合があります。

団体割引は、多くの組合員の利用と安全運転に支えられています。

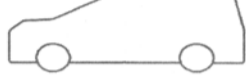
掛金例	※下記は2023年5月時点において、2023年6月1日を効力開始日として試算しているため、試算日によっては型式別掛金クラスや車両共済金額の変動などにより、実際の掛金と異なる場合があります。また、AEB割引は、「車台番号」と「型式発売年月」をもとに適用しています。		
軽自動車なら	コンパクトカーなら	ミニバンなら	
 20等級/車両損害補償がついて 月払掛金 2,380円 年払掛金 27,280円	 20等級/車両損害補償がついて 月払掛金 3,220円 年払掛金 36,840円	 20等級/車両損害補償がついて 月払掛金 2,570円 年払掛金 29,500円	
算出条件	算出条件	算出条件	
車種：軽四輪乗用車 車名・型式：N-ONE(ホンダ)・JG4 型式発売年月：令和2年11月 初年登録年月：令和4年11月 型式別掛金クラス：対人2、対物1、人傷2、車両2 適用等級：20等級 車両共済金額：210万円 運転者年齢条件：35歳以上 主たる被共済者年齢区分：40歳以上50歳未満 特約・割引：弁護士費用等補償特約 運転者本人・配偶者限定特約 AEB割引 新車割引 人身傷害補償：5,000万円 対人賠償：無制限 対物賠償：無制限 車両損害補償：一般補償(自己負担額10万円) 付随諸費用補償あり	車種：小型乗用車 車名・型式：ノート(日産)・E13 型式発売年月：令和2年12月 初年登録年月：令和4年11月 型式別掛金クラス：対人6、対物11、人傷8、車両11 適用等級：20等級 車両共済金額：225万円 運転者年齢条件：35歳以上 主たる被共済者年齢区分：40歳以上50歳未満 特約・割引：弁護士費用等補償特約 運転者本人・配偶者限定特約 AEB割引 新車割引 ハイブリッド車割引 人身傷害補償：5,000万円 対人賠償：無制限 対物賠償：無制限 車両損害補償：一般補償(自己負担額10万円) 付随諸費用補償あり	車種：普通乗用車 車名・型式：ヴォクシー(トヨタ)・ZWR80W 型式発売年月：平成28年1月 初年登録年月：令和3年10月 型式別掛金クラス：対人3、対物4、人傷6、車両8 適用等級：20等級 車両共済金額：280万円 運転者年齢条件：35歳以上 主たる被共済者年齢区分：40歳以上50歳未満 特約・割引：弁護士費用等補償特約 運転者本人・配偶者限定特約 新車割引 ハイブリッド車割引 人身傷害補償：5,000万円 対人賠償：無制限 対物賠償：無制限 車両損害補償：一般補償(自己負担額10万円) 付随諸費用補償あり	

建設業の一人親方等に対する安全衛生研修会参加者募集!

- 一人親方等は、建設現場で労働者と同様な作業に従事しており、業務中の災害も多数発生しています。その一因に、安全衛生に関する基本的な知識を身に付ける機会が得られないまま、作業している状況があります。
- このため、一人親方等を対象に、業務の特性や作業の実態を踏まえた安全衛生に関する研修会を開催します。

1. 開催日時・会場・主催
 日時：令和6年2月4日(日)13:30～16:30
 会場：長崎県建設総合会館8階大会議室(長崎市魚の町3-33)
 主催：全基連 協賛：建災防長崎 後援：長崎県

2. 対象者
 ・県内建設業の一人親方
 ・中小個人事業主・家族従事者等

3. 定員・費用
 定員：50名(先着順)
 費用：無料 ※会場への交通費は参加者負担をお願いします。

4. 研修内容
 ・建設現場で行う一人親方等の安全衛生管理
 ・建設現場の安全衛生管理
 ・災害事例研究等

5. 申込方法・期限
 申込方法：FAXもしくは、右の全基連QRコードより申込みください。
 申込期限：令和6年1月22日(月)13:00迄



建退共は若い頃からの加入が有利

事業所へ若手を迎えるには退職金制度が不可欠

退職金のない職場では安心して働けません

ここがおススメ建退共

①国の制度ですので安定運営ができます。
 ②公共工事では、元請負担で下請事業者へ掛金が納付されます。民間工事でも、元請企業によっては元請負担で掛金納付される場合もあります。

納付月数	退職給付金額
12月(1年)	24,192円
24月(2年)	161,280円
60月(5年)	414,087円
120月(10年)	893,559円
240月(20年)	1,933,479円
360月(30年)	3,038,919円
480月(40年)	4,268,007円

受け取り退職金額の見込み表

- ①左の表は、2021年10月1日以降に加入した場合の金額です。
- ②退職金支給額は、21日分を1か月とみなして計算した場合です。
- ③2021年10月1日時点の予定運用利回りは1.3%です。予定運用利回りは経済状況等に応じ変動します。
- ④加入月数が23か月以下の場合は元本割れします。

建退共の制度を詳しく知りたい

詳細は各支部にお問い合わせください。下記でも内容確認が可能です。
 ◆全建総連ホームページ 建退共の紹介部分 http://www.zenkensoren.org/news_page/ken-taikyo/
 ◆建退共ホームページ <https://www.kentaikyo.taisyokukin.go.jp/>

インボイス制度登録後は、消費税の確定申告が必要となります!!

インボイス登録日～R5.12月末までの売上額が消費税申告で必要になりますので、今からご準備を!!

免税事業者の個人事業主(12月決算の法人)がインボイス登録した場合の消費税確定申告

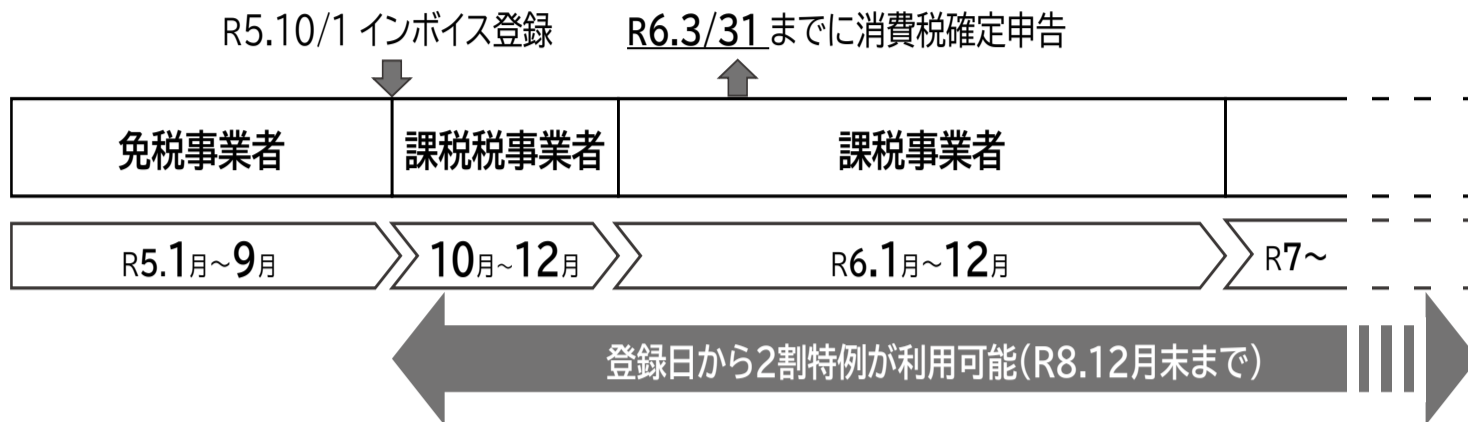

Q & Aには制度開始後の留意点等も載っているから要チェック!!

よくある質問をまとめてあります。国税庁インボイスQ & A

インボイス制度特設サイト コールセンター 0120-205-553 国税庁インボイス特設サイト 受付時間9時から17時(土日祝除く)

申請手続き書類 登録申請に必要な書類がダウンロードできます。まずは確認。国税庁申請手続き書類

消費税申告は「免税事業者から課税事業者となった日＝インボイス発行事業者への登録日」が属する事業年度から必要になります。

例えば、制度開始日であるR5.10/1よりインボイス発行事業者として登録され、課税事業者になった個人事業主の場合、R5.10/1から12/31までの消費税申告が必要になります。

インボイス発行事業者の「2割特例」適用可否フローチャート

R5年分の申告用

2割特例は、インボイス制度を機に免税事業者からインボイス発行事業者となった事業者の方を対象に、消費税の納付税額を売上に係る消費税額の2割とすることができる特例です。(令和5年分(登録日～12月)から令和8年分の申告まで適用可能です。)

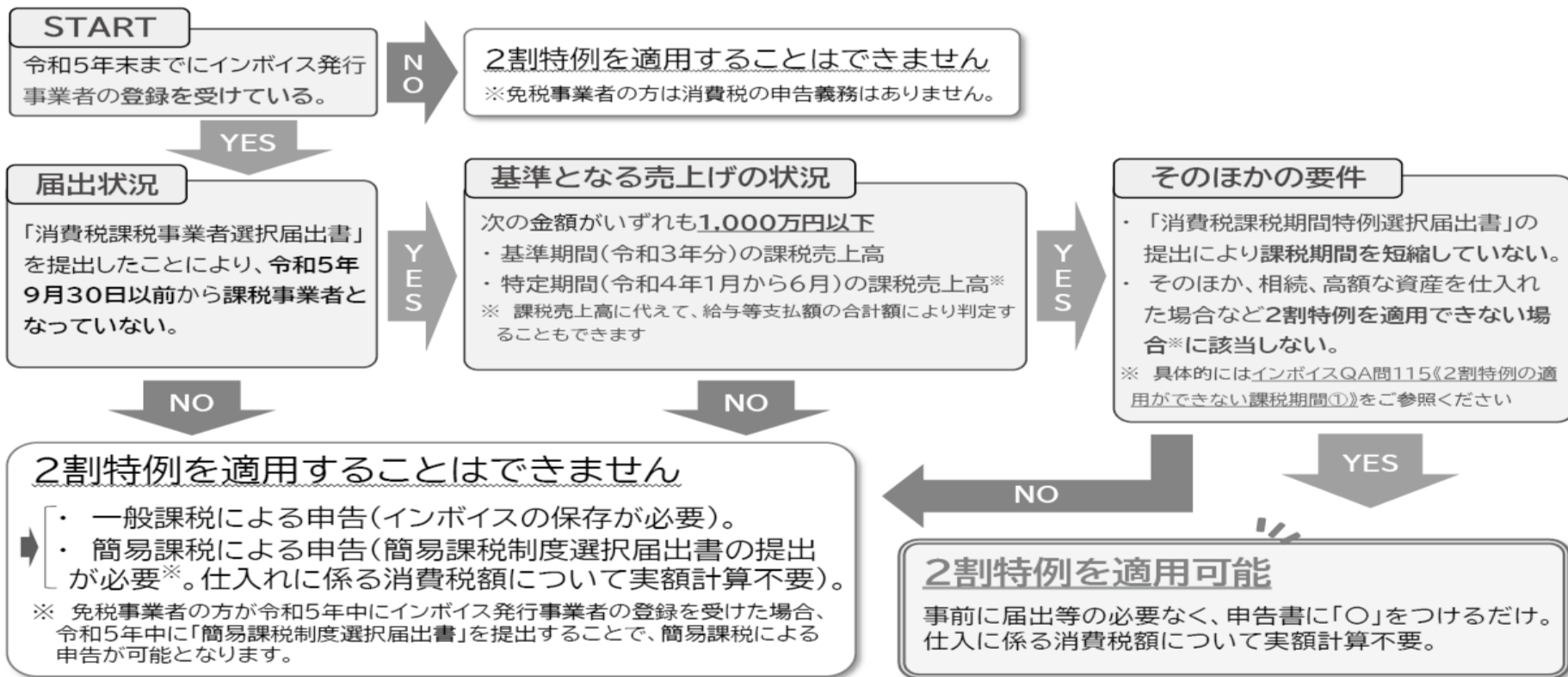

2024年4月から建設業でも働き方改革関連法が適用！労働環境の整備は待ったなし！！

働き方改革に必要な対応

- ☑ 時間外・休日労働を行うには、サブロク(36)協定が必要です。
- ☑ 労働契約を締結する際は、労働者に対して、労働条件を書面等で交付する必要があります。
- ☑ 労働者10名以上の場合は、就業規則の作成、届出が必要です。
- ☑ 賃金台帳、労働者名簿、出勤簿、年次有給休暇管理簿などを作成・保存する必要があります。

Check!!

ルール 01

年次有給休暇の時季指定

労働基準法が改正され、使用者は、法定の年次有給休暇付与日数が10日以上全ての労働者に対し、毎年5日、年次有給休暇を確実に取得させる必要があります。

ルール 02

時間外労働の上限規制

残業時間の上限は、原則として月45時間・年360時間とし、臨時的な特別の事情がなければこれを超えることはできません。

ルール 03

同一労働 同一賃金

同一企業内において、正社員と非正規雇用労働者との間で、基本給や賞与などのあらゆる待遇について、不合理な待遇差を設けることが禁止されます。

働き方改革関連法案について

毎年三つ四月は、就職等の理由により多くの被保険者の皆様に異動の手続きをお願いしておりますが、年が明け、新年から新しい環境で新生活を始められる方も多くいらっしゃるかと思います。長建国保に加入している被保険者(組合員と家族)が就職して健康保険証(社会保険)の交付を受けたときは、十四日以内にその健康保険証の写しを添えて長建国保へ資格喪失の

届け出が必要ですが、他の健康保険に加入後、長建国保の資格喪失の届出をしないまま長期間放置しますと、その期間によっては保険料の返還が受けられない、その療養費申請(医療費の払い戻し)ができない場合があります。お届け忘れが無いようご家族様におかれてはご確認いただき、該当される場合は速やかに組合へお届けくださるようお願いいたします。

健康保険に加入したら すぐに組合へ ○年始から就職、転職されるご家族はいませんか?

無料 年度内に健診を受診しましょう!!

個人で受ければ*7,988円もかかる検査が無料です!

*令和5年度集合契約の金額となっております。

新型コロナウイルス感染症の影響により、特定健診受診者数は減少しています。健診の最大の目的は「病気の早期発見」です。しかし、受診しないままだと、本題の早期に発見されるはずの病気が放置され、気づいた時には病状が進行、重症化してしまう恐れがあります。現在、健診機関では、3つの「密」を可能な限り回避する、マスク着用を原則とするなど、きめ細かな感染予防対策を講じています。今年度の健診をまだ受診されていない方は、ぜひ年度内に受診してください。

受診できる医療機関	組合指定の医療機関 (「特定健診実施機関一覧表」に記載されている医療機関) ※一覧表に記載されていない健診機関では受診することができません。
申込方法	ご希望の医療機関へ直接申込・ご予約をお願いします。
健診受診に必要なもの	○受診券 ○質問票 ○保険証
健診の検査内容	・問診 ・身体計測 ・検尿 ・血圧 ・血液検査
特定健診でわかる生活習慣病	・高血圧病 ・脂質異常症 ・肝硬変 ・動脈硬化 ・腎臓病 ・腎不全 ・糖尿病 ・痛風 ・アルコール性肝臓病
自己負担	受診券にて受診した場合に限り自己負担はありません。
受診できる期間	今年度の特定健診受診券の有効期限は令和6年3月31日までとなっております。

※受診券を紛失された方は各所属支部、または長建国保までご連絡ください。

【長建国保 TEL】095-862-8463

こんなときは手続きが必要です!

- 家族が市町村国保から長建国保へ加入するとき
- 家族が会社(社会保険)を退職し、長建国保へ加入するとき
- 出産したとき
- 長建国保を脱退するとき
- 就職等で健康保険に加入したとき
- 市町村国保に加入するとき
- 被保険者が死亡したとき
- 修学や介護等施設入所以外の理由で組合員世帯から転出したとき
- 住所、氏名が変わったとき
- 被保険者証を紛失、破損したとき
- 修学のため自宅を離れる場合
- 介護、福祉施設等に長期入所(入園)する場合
- 組合員が法人として事業を行うようになったとき
- 保険料の賦課区分に変更が生じたとき
- 40~65歳未満(介護第2号被保険者)で国が定める介護適用除外施設に入所するとき

※お手続きによっては提出していただく書類がございますので、ご不明な点は所属支部、または長建国保までお問合せ下さい。

長崎県建設事業国民健康保険組合指定温泉一覧表

※規定料金が異なる場合がございます。各温泉施設までお問合せ下さい。

2024.1.1 現在

消費税10%	指定温泉名称	利用区分	温泉施設内場所	平日料金 休日料金	規定料金	割引料金 メンバーズカード 提示	補助券の額 (温泉券利用)	利用者負担 (自己負担)	所在地 電話番号
長崎・西彼地区	稲佐山温泉 アマンディ	大人			830円	▲30円	▲300円	500円	長崎市曙町39-38 095-862-5555
	i+Land nagasaki (旧) やすらぎ伊王島	大人	ホテル側	平日	800円	▲100円	▲300円	400円	長崎市伊王島町1丁目3277-7 095-898-2202
				休日	1,000円	▲100円	▲300円	600円	
			しまかせ	平日	800円	▲100円	▲300円	400円	
				休日	1,000円	▲100円	▲300円	600円	
	喜道庵	大人			1,000円	-	▲300円	700円	西彼杵郡長与町岡郷2762-1 095-887-4126
道の尾温泉	大人			750円	-	▲300円	450円	西彼杵郡長与町高田郷284 095-856-2631	
県央地区	ゆりの温泉 ※R5.12月より料金改定	大人			1,090円	▲100円	▲300円	690円	西彼杵郡長与町高田郷2289-2 095-856-2617
	サンスパ おおむら ゆの華	大人			820円	▲120円 [メンバーズカード 有無に関わらず]	▲300円	400円	大村市森園町663-3 0957-50-1126
	青雲荘	大人			880円	-	▲300円	580円	雲仙市小浜町雲仙500-1 0957-73-3273
	小地獄温泉館	大人			500円	-	▲300円	200円	
	望洋荘	大人(高校生以上) [7:30~16:30]			550円	-	▲300円	250円	雲仙市小浜町南本町10 0957-74-3141
		大人 [16:30~21:30]			330円	-	▲300円	30円	
	雲仙市にお住いの方のみ (保険証・運転免許証をご提示ください) 大人(60歳以上) [7:30~21:30]				209円	差額は返金されません。		0円	
いいもり月の丘	大人				520円	-	▲300円	220円	諫早市飯盛町平古場279番地 0957-28-4141
県北地区	国民宿舎 くじゃく荘	大人			600円	-	▲300円	300円	東彼杵郡川棚町小串郷272 0956-82-2661
	川棚大崎温泉 しおさいの湯	大人			600円	-	▲300円	300円	東彼杵郡川棚町小串郷237 0956-82-6868
	ザ・パラダイス ガーデンサセボ(※1)	大人			900円	-	▲300円	600円	佐世保市崎岡町853-12 0956-39-4800
	ホテルローレイ ばってんの湯(※1)	大人			700円	▲140円	▲300円	260円	佐世保市南風崎町449 0956-59-3939
	はさみ温泉 湯治楼	大人		平日	700円	-	▲300円	400円	東彼杵郡波佐見町長野郷558-3 0956-76-9008
		大人		土・日・祝	750円	-	▲300円	450円	
鹿町温泉 やすらぎ館	大人				660円	-	▲300円	360円	佐世保市鹿町町土肥ノ浦169-2 0956-66-2617
平戸たびら温泉 サムソンホテル	大人				900円	-	▲300円 ▲300円 施設負担	一律 300円	平戸市田平町野田免210-6 0950-57-1110

(※1) 毎月26日「風呂の日」は規定料金が半額となり、補助券の使用は出来ません。

国保だより

指定温泉施設の入浴料割引 及び補助制度



メンバーズカード



補助券

長建国保では、組合員及び家族の健康の保持増進を図るため「指定温泉利用料金の割引及び補助制度」を実施しています。ぜひご利用下さい。

■利用料金の割引

指定温泉と契約し、規定料金より安い料金で利用できます。

■利用料金の補助

(小人料金には、割引はありません。)

補助券により、割引料金より更に安い料金で利用できます。

規定料金 - メンバーズカード割引 = 割引後の料金
割引後の料金 - 補助券(300円) = 利用者負担金

・長建国保加入組合員(年間20枚)

組合のみ加入(年間6枚)

※支部事務所で申し込んで下さい。(要:印鑑)

※詳細については各支部事務所へお問い合わせ下さい。

辰年クロスワード

【問題】二重ワクの7文字をうまく並べてできる言葉はなに？ 【作/モロズミ勝】
【ヒント】ココを登りきった鯉は竜になるそうです。



1	2	3	4	5		
6	7	8	9	龍	10	11
12	13		14	辰	龍	15
17	龍	18		19	辰	龍
22		23	龍	龍	24	辰
	龍	龍	27	28	29	龍
32	33	辰	34		龍	35
37			38		39	40

新春お年玉クイズ

クイズに挑戦して記念品をゲット!
「間違いさがし」と「クロスワード」の問題に挑戦!
答えがわかった方は、左記の要領でハガキに、「答え」「支部名」「氏名」「住所」を記入して応募下さい。正解者の中から抽選で五十名に記念品をお送りします。
※応募締切
一月九日(火) 必着

852-8021
長崎市城山町17-58
建設長崎 教宣部
「新春お年玉クイズ」係

〈間違いさがし〉
1 5
2 6
3 7
4
〈クロスワード〉
(答)
あなたの支部名 _____
氏名 _____
住所 _____

新春 7つの間違い探し

下の2枚の絵には間違いが7つあります。見比べて探してください。



※印刷上の汚れやかすれは、間違いには入りません。

ヨコのカギ

損して取るもの
年賀状などの表面に書きます
竜神や乙姫様が住むという宮殿
舟をこぐ人
七福神が乗っている……船
銀世界とは……景色の形容です
うずまきのように旋回した形状
イブセン作「人形の……」
エア・クッションともいう携帯枕
江戸時代の画家のことです
自転車も着用に努力義務です
傘と、今は携帯電話が多い?
皇室の新春行事、お題は「和」
次の……五輪開催国はイタリア
……のずいから天井をのぞく
晴れ着の反対語は……着
名誉。栄光。国民……賞
ミスミ(三角)草の別名は……草
陰で人の悪口を言われること。
ナニをさされる?
餅つき道具の一つです
……ふとん。ダウンジャケットの素材
……ルーム。……バイザー

タテのカギ

犬も歩けば当たる
立……、……至……眠、暖……
ヒゲ・セミ・マッコウなどがいます
吐く息と吸う息。……の呼吸
戸……小道はどこ道
頭は竜だが尾はへび
行ったり来たり
自分の作品の謙遜語
えさをまいて魚を……て捕獲
亀の……より年の……
世界で一番広い海
親に似ること。……の子は……
液体や気体の噴射で飛ぶ航空機
シンデレラの……はガラス製
トウモロコシはイネ科、落花生は……
神や仏を信じて拝む……堂
縫い針の糸を通す穴
新車……会
竜の喉の下にある逆さのうろこ
牛や豚の舌の肉
キリスト教の開祖
人の……も七十五日
竹筒に水を引き入れて音を出す
装置。……おどし
ナポレオンを撤退させた……將軍
俳……、声……、名……

2024年新春初売

明けましておめでとうございます
今年も旧倍のお引立て
宜しくお願い致します

1月27日(土)
8時30分～14時
初市



長建木材供給(株)

取締役社長 高島 正弘
西彼杵郡時津町左底郷1の4
TEL 095-882-0304 FAX 095-882-6594

2024年 建設長崎各支部新春旗開き日程

月日	支部名	時間	会場
1月11日(木)	大村支部	午後7時	支部事務所
12日(金)	中央大浦支部	午後7時	地区労会館5階
	島原支部	午後6時	旅館 海望荘
16日(火)	市南支部	午後7時	長崎南商工会
	西彼支部	午後7時	時津北部コミセン
17日(水)	浦上西支部	午後7時	本部会館2階
	佐世保中央支部	午後7時	県北総合会館
18日(木)	佐世保東支部	午後7時	支部事務所
	北松支部	午後7時	支部事務所
19日(金)	浦上東支部	午後7時	本部会館2階
	平戸支部	午後6時30分	支部事務所
22日(月)	東長崎支部	午後7時	川徳
	佐世保北支部	午後7時	中里皆瀬地区公民館
24日(水)	諫早支部	午後7時	諫早市勤労福祉会館

千支の雑学

九つの動物が合体した竜

二〇二四年は辰(たつ)年、千支を表す動物は竜です。十二支の中では唯一、架空の生き物である竜は、頭はラクダ、角はシカ、耳はウシ、手のひらはトラ、爪はタカなど、九種類の動物が合体したような姿をしています。背中には八十一枚のうろこがあります。

古くは、六五〇〇年前のものともみられる中国の遺跡で、竜の絵が見つかっています。中国では古くから雨や雲を支配する神獣、あるいは権威の象徴として描かれています。

日本では竜が登場するのは紀元一世紀の弥生時代。佐賀県内で出土した、中国渡来の青銅鏡に描かれています。奈良県明日香村の高松塚古墳やキトラ古墳(ともに七世紀)に、白虎、朱雀(赤い神鳥)、玄武(カメとヘビが合体した動物)とともに描かれています。

